Programmes et réalisations

BILAN DE L'ANNÉE 2021

MYÉLOME CANADA

MYÉLOME CANADA

MISSION : MAÎTRISER LE MYÉLOME

MAÎTRISER LE MYÉLOME

Myélome Canada est le seul organisme à but non lucratif national créé par et pour les personnes touchées par un myélome multiple. Dans le but d'améliorer la qualité de vie des patients et de leurs proches, l'organisme favorise l'engagement communautaire à travers différentes actions de sensibilisation, d'éducation, et de défense des droits, tout en appuyant le développement de la recherche clinique qui mènera à la guérison. Myélome Canada maîtrise le myélome depuis sa création en 2005.

Notre mission :

Améliorer la qualité de vie des patients et de leurs proches, l'organisme favorise l'engagement communautaire à travers différentes actions de sensibilisation, d'éducation, et de défense des droits, tout en appuyant le développement de la recherche clinique qui mènera à la guérison

Un message de la direction

En réfléchissant à tout ce qui s'est passé en 2021, je ressens un tourbillon d'émotions allant de l'émerveillement, à la frustration et la colère, en passant par la reconnaissance, l'espoir et l'optimisme. Nous avons traversé plusieurs épreuves; des périodes de clarté et de confusion, des hauts et des bas et tout ce qu'il y a entre ces extrêmes.

Nous avons traversé la 2e année d'une pandémie mondiale marquée par les variants Delta et Omicron, la vaccination et les doses de rappel, l'assouplissement et le resserrement des restrictions concernant les rassemblements en personne, les ouvertures et fermetures de nos frontières, et l'introduction du passeport vaccinal. Nous avons géré ceci tout en nous adaptant à la nouvelle normalité du dépistage de la COVID-19, de distanciation physique, de port du masque, etc.

Notre monde s'est transformé, mais ironiquement il est devenu plus accessible grâce aux technologies comme Zoom. Les droits de la personne les plus fondamentaux en matière d'équité, d'inclusion, de diversité, et de défense des droits sont sortis de l'ombre et se sont retrouvés à l'avant-scène durant la pandémie. Les communautés ne se sont jamais autant unies pour accomplir tant de choses.

Il n'a jamais été aussi important d'établir et d'entretenir des relations positives et fondées sur l'entraide, de tendre la main et de ne pas craindre de demander ou d'accepter l'aide d'un réseau de soutien ou des professionnels de la santé qui s'occupent de vous, de votre famille, de vos amis.

Le pouvoir de persévérer, et de revendiquer pour avoir les traitements appropriés et les meilleurs soins sont des façons d'améliorer la vie de la communauté du myélome. Plus nous parlons de myélome, éduquons nos concitoyens canadiens, plus les gens comprendront la maladie et reconnaîtront la myriade de symptômes qui sont trop souvent associés à quelque chose d'inoffensif ou de bénin. Plus les gens prendront conscience de la réalité du myélome, plus vite les gens seront diagnostiqués et traités.

Nous avons fait face à certains défis en ce qui concerne le financement et la disponibilité des nouveaux traitements au Canada; la première immunothérapie cellulaire de type CAR-T, approuvée par Santé Canada pour le myélome, n'a pas été recommandée pour le remboursement, et les négociations entre fabricants et agences gouvernementales pour le prix de thérapies comme le daratumumab (Darzalex) administré en sous-cutanée, et le plus récent anticorps monoclonal CD38, isatuxumab (Sarclisa), ne sont pas encore terminées. Mais la bonne nouvelle est que la technologie existe et nous prévoyons que 2022 sera très chargée en matière d'accès aux médicaments.

Malgré les difficultés, votre engagement à maîtriser le myélome en tant que communauté est la raison pour laquelle l'année 2021 a été exceptionnelle pour Myélome Canada. Grâce à vous, votre passion, votre engagement et votre appui, nous avons atteint de nouveaux sommets et avons dépassé nos attentes tant au niveau de nos programmes, que de nos investissements en recherche et de nos collectes de fonds.

Dans l'esprit de notre thème de 2021, vous avez démontré à toute la communauté canadienne du myélome que VOUS avez définitivement le POUVOIR d'améliorer la vie de milliers de personnes atteintes de cette maladie.

Martine Elias

MARTINE ELIAS

L'ÉQUIPE

MARTINE ELIAS
Directrice générale

MICHELLE OANA
Directrice du développement et des relations communautaires

GABRIELE COLASURDO
Directeur, science et recherche

JESSY RANGER
Directrice, politiques de santé, défense des droits et services aux patients

MARCIE BARON
Directrice, communications corporatives et marketing

MURIEL INGRASSIA, CPA, CMA
Gestionnaire des opérations

HELEN MAHSHIE
Gestionnaire régionale, développement et engagement communautaire (Ontario)

SHANEIKA HESLOP
Adjointe administrative sénior

PATRICIA CELESTIN
Coordonnatrice, développement et soutien numérique

CONNOR MELLEGERS
Agent de soutien aux politiques, à la gouvernance et à l'administration

AIDAN ROBERTSON
Assistante, politiques de santé et défense des droits

CONSEIL D'ADMINISTRATION de Myélome Canada

JOHANNE MULLEN, MBA
Présidente
Associée et projets importants
PricewaterhouseCoopers
Montréal (QC)

ERIC LOW
Vice-président
Consultant
Eric Low Consulting
Edinburgh (UK)

LORELEI DALRYMPLE
Trésorière
Chef d'équipe, Servus Credit Union
Leader de groupe de soutien
Membre du conseil d'administration, *Canadian Myeloma Research Group*
Edmonton (AB)

ANTOINETTE BOZAC
Secrétaire
Cadre exécutif
Conseillère juridique et fiduciaire des régimes
Ministère de l'Éducation de l'Ontario
Université Concordia
Toronto (ON)

ELLIS BASEVITZ, CPA, CA
Administrateur
Cofondateur et conseiller principal
PSB Boisjoli
Montréal (QC)

EMILY CROWE
Administratrice
Conseillère scientifique principale, Programme de consultation scientifique du *National Institute for Health and Care Excellence (*NICE)
Londres (UK)

NANCY GRAY
Administratrice
Experte-comptable
Directrice financière retraitée, Université McMaster
Hamilton (ON)

TREVOR IVES
Administrateur
Directeur général, *Peter Ballantyne Group of Companies*
Affaires autochtones et développement corporatif
Prince Albert (SK)

MÉLANIE MARTEL
Administratrice
Administratrice
Associée, DLA Piper (Canada) LLP
Membre du conseil d'administration, Société de Transport de Laval
Montréal (QC)

HIRA MIAN, MD
Administratrice
Hématologue, Centre de cancérologie Juravinski
Professeure adjointe, Département d'oncologie, Université McMaster
Hamilton (ON)

WILLIAM PAINE
Administrateur
Cadre supérieur et administrateur auprès de sociétés publiques canadiennes de l'industrie de l'énergie
Vancouver (BC)

DONNA REECE, MD
Administratrice
Cofondatrice, *Canadian Myeloma Research Group*
Professeure de médecine, Université de Toronto
Princess Margaret Cancer Centre
Toronto (ON)

ANTHONY REIMAN, MD
Administrateur
Professeur, Faculté de médecine
Doyen adjoint de la recherche
Dalhousie Medicine New Brunswick
Université du Nouveau-Brunswick et Institut atlantique de recherche sur le cancer
Saint-John (NB)

ARLEIGH ROBERTSON MCCURDY, MD
Administratrice
Professeure adjointe, Faculté de médecine de l'Université d'Ottawa (Division d'hématologie et Département de médecine)
Clinicienne-chercheuse, Programme de recherche sur le myélome multiple, Institut de recherche, Hôpital d'Ottawa
Ottawa (ON)

KEITH TAYLOR
Administrateur
Président\Associé, Cabinet d'expertsconseils spécialisée dans les affaires policières, judiciaires, communautaires et de gouvernance
Vancouver (BC)

Éducation

ÉLABORER, PROMOUVOIR ET COMMUNIQUER LES INFORMATIONS ET RESSOURCES NÉCESSAIRES À LA COMMUNAUTÉ DU MYÉLOME POUR LES AIDER DANS LEUR PRISE DE DÉCISION.

Chaque année, Myélome Canada organise des dizaines d'événements, de séances d'information et de webinaires pour garder un contact avec la communauté canadienne du myélome. 2021 fut à nouveau une année un peu différente; nous n'avons toutefois pas laissé le nuage de la COVID-19 prendre le dessus sur nous. Nous avons adapté nos programmes au climat pandémique encore une fois et avons même commencé à développer de nouveaux projets pour 2022. Comme les événements éducatifs ne pouvaient pas avoir lieu en personne, nous avons mis en ligne de nouvelles InfoVidéos et de nouveaux InfoWebinaires tout au long l'année, développé de nouvelles fiches d'information factuelles et créé plus d'InfoGuides éducatifs pour soutenir les patients et leurs aidants dans leur parcours. Par exemple, lorsque les versions génériques du Revlimid (lénalidomide) ont été approuvées pour utilisation au Canada, nous avons rapidement élaboré une fiche d'information sur les médicaments génériques, afin de faire connaître l'implication d'une telle situation pour notre communauté. Nous nous sommes également assurées de capturer toutes les informations pertinentes concernant l'évolution constante de la pandémie de la COVID-19, afin de mettre à jour nos plateformes numériques en permanence, et aussi rapidement que possible.

Nous nous efforçons constamment de développer de nouveaux outils pour informer les patients et leurs proches, et les aider à mieux comprendre les défis auxquels ils sont confrontés, et 2021 n'a pas fait exception. Nous veillons à ce que notre communauté dispose des outils dont elle a besoin pour mieux comprendre et gérer le myélome, peu importe où ils se trouvent dans leur parcours.

Réponse à la COVID-19

Bonifier nos communications et nos ressources

Intégration des InfoBulletins sur la COVID-19 et le myélome à notre infolettre «Manchettes Myélome »

- Site Web : Mise à jour de la section COVID-19, directement accessible à partir de la page d'accueil de Myélome Canada, présentant des nouvelles sur la pandémie
- Améliorations des licences pour les plateformes de réunion destinés au personnel et aux membres des groupes de soutien
- Série de webinaires sur la COVID-19 et le myélome
- Diffusion accrue de l'information

2 InfoGuides

- Impacts financiers d'un diagnostic de myélome
- La maladie osseuse associée au myélome multiple - mise à jour

2 InfoFeuillets

- Les médicaments génériques au Canada
- Amylose amyloïdes à chaînes légères (AL)

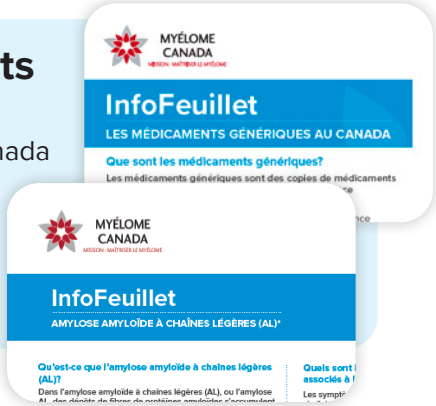

16 InfoWebinaires

+ de 3 000 vues

L'application Mon dossier Myélome

Lauréate du prix ImpactHeme de Celgene International

Accompagner les personnes atteintes d'un myélome multiple dans la gestion de leur maladie.

- **375** téléchargements

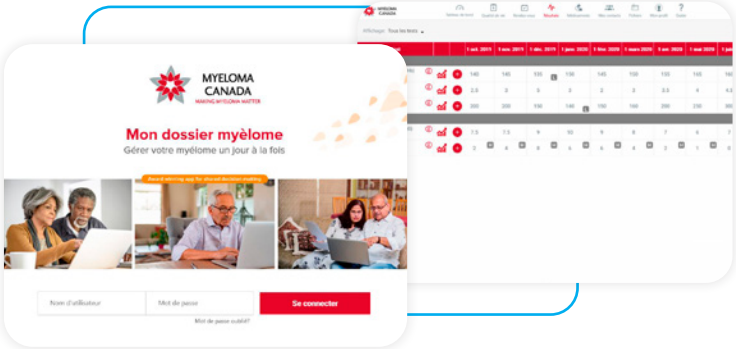

10 InfoVidéos

+ de 1 700 vues
5 en anglais
5 en français

Centre de ressources en ligne «Ma vie. Mon myélome.»

Lauréat du prix ImpactHeme de Celgene International

Donner aux patients les moyens de participer activement à leur protocole de soins.

- Nouveau module sur les implications financières de vivre avec le myélome
- Accès direct au navigateur d'accès pour le traitement du myélome
- **1 478** nouveaux utilisateurs
- **1 814** pages vues

Sensibilisation

PROMOUVOIR LE DÉPISTAGE PRÉCOCE ET ACCROÎTRE NOS EFFORTS DE SENSIBILISATION À LA MALADIE EN FAISANT CONNAÎTRE SES EFFETS SUR LA VIE DES PATIENTS ET LEUR FAMILLE.

Nous sommes convaincus que chaque personne a le pouvoir individuel de faire une différence, en engageant la conversation, en aidant à améliorer des vies et nous rapprocher de la guérison du myélome. En 2021, nous avons lancé une nouvelle campagne de sensibilisation, VOUS avez la POUVOIR, pour mettre en lumière l'impact qu'une personne peut avoir sur l'ensemble du groupe, faisant appel à notre communauté pour nous aider à poursuivre notre mission. La campagne comprenait une composante numérique, des articles promotionnels et un programme de publipostage. Notre communauté nous a soutenus à chaque étape.

Myélome Canada a travaillé sans relâche en 2021 pour la communauté en améliorant continuellement le site Web, en augmentant notre présence sur les réseaux sociaux, en partageant des informations fiables et à jour via notre infolettre « Manchettes Myélome », en créant du contenu éducatif et en participant virtuellement à de nombreux événements nationaux et internationaux.

Grâce à différents partenariats, nous avons participé à plusieurs campagnes nationales de sensibilisation s'attardant sur les retards diagnostic et délais de traitement dus à la pandémie, encourageant les Canadiens à ne pas ignorer ou retarder leurs soins de santé contre le cancer à cause de cela. Avec l'aide de notre communauté, nous avons utilisé notre pouvoir pour nous assurer que le myélome compte — de toutes les façons possibles. Ensemble, nous avons accru la sensibilisation et l'éducation de la population, revendiqué à un niveau personnel et/ou gouvernemental, nous sommes soutenus les uns les autres et, bien sûr, avons amassé des fonds pour aider à faire avancer notre cause et notre mission commune.

MYÉLOME CANADA
MISSION : MAÎTRISER LE MYÉLOME

PROJET DE RECHERCE SUR L'INCLUSIVITÉ

- Embauche d'une firme de recherche pour examiner la littérature et effectuer une étude de marché et dresser une liste de portée potentielle
- Entretiens avec des professionnels de la santé et des patients pour identifier les lacunes et les besoins de la communauté

MINI-CAMPAGNES

Création de partenariats pour sensibiliser la population à la réalités des patients atteints de cancer dans un monde pandémique

Nouvelle normalité, même cancer

Blood Health, Media Planet

Mois de la sensibilisation aux cancers du sang

CAMPAGNE : VOUS AVEZ LE POUVOIR

Programme de sensibilisation entièrement intégrés : publipostage, médias sociaux, plateformes numériques

DOUBLEZ VOTRE IMPACT

Levée de fonds printemps et automne

Publipostage : **99 104$** amassés

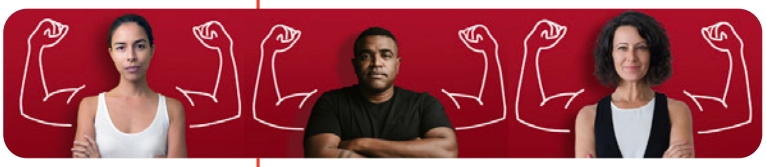

4 365 abonnés
Page nationale Facebook
(anglais et français)

996 abonnés

628 abonnés

559 abonnés

24 Infolettres « Manchettes Myélome »

(12 en anglais/12 en français)

- + de 20 000 abonnés

INFOBULLETINS COVID-19

Intégration à l'infolettre « Manchettes Myélome » et publication de bulletins spéciaux sur les efforts de sensibilisation liés à la vaccination

- **129 506 visites uniques**
- **163 120 page vues**

14 Conférences et rencontres annuelles incluant :

- *Canadian Myeloma Research Priority Setting Workshop*
- *CARE CCG-QC 2021*
- *Living Well with Myeloma: How to Optimize and Protect your Immune System: A Nutrition Approach*
- *Waiting Room Revolution and Myeloma Canada presents: A sit down interview with Dr. Hira Mian*
- *Optimizing Precision Medicines - A Pillar of Health System Resiliency*
- CARE at ASCO/EHA - *séances sur l'hématologie*
- *International Myeloma Working Group Summit*
- *Workplace Mindfulness, Wellness, and Productivity*
- *Graft-versus-Host-Disease* - rencontre de consultation avec Novartis
- Consultation pour les patients sur le Processus d'évaluation à l'ACMTS
- *CARE Education Winter Hematology Update*
- *Living Well with Myeloma: Resilience*
- Les faits saillants en myélome multiple
- *International Myeloma Foundation Patient & Family Webinar - From Vaccine to Variants: The Latest COVID-19 Safety Guidelines*

Toutes nos publications sont disponibles gratuitement au ***myelome.ca*** *et les enregistrements de nos webinaires sur notre chaîne YouTube*

Accès et défense des droits

REVENDIQUER UN ACCÈS AUX MEILLEURS TRAITEMENTS ET À DES SERVICES DE SOUTIEN DE QUALITÉ POUR LES PERSONNES ATTEINTES D'UN MYÉLOME.

En 2021, nous avons eu l'occasion de nous exprimer sur des questions importantes étant invités à prendre part à plusieurs consultations publiques organisées par Santé Canada sur une nouvelle stratégie de financement des traitements des maladies rares, ainsi que sur les modifications du cadre réglementaire pour les essais cliniques au Canada. À travers différents partenariats avec la Coalition Priorité Cancer et le Comité aviseur patient de CATALIS Québec, nous avons pu plaider pour la modification de l'actuel cadre réglementaire limitant l'accès aux essais cliniques au Québec et influencer les priorités de recherche dans la province. Ces discussions ont impliqué des membres de divers organismes comme le nôtre, ainsi que des professionnels de la santé, des chercheurs et des membres d'instances gouvernementales. Ce fut une excellente occasion de sensibiliser les gens aux enjeux auxquels notre communauté est confrontée.

Avec l'arrivée des versions génériques du lénalidomide et des recommandations de financement négatives pour certains traitements — comme le cas de l'immunothérapie cellulaire CAR-T et d'autres médicaments anticancéreux — nous avons défendu les droits de la communauté du myélome et continuons de le faire. À travers l'année, nous avons vu de nombreux fabricants aller de l'avant avec des demandes d'entrée sur le marché pour de nouveaux médicaments ou combinaisons de traitements pour le myélome multiple. En partageant vos histoires avec nous, vous nous avez permis de poursuivre notre mission et aidés à élaborer des soumissions solides pour l'accès aux médicaments.

En ce qui concerne la pandémie de la COVID-19, Myélome Canada a uni ses forces avec d'autres groupes et nombre de nos partenaires pour faire en sorte que les personnes atteintes de cancer et immunosupprimées aient un accès prioritaire aux vaccins contre la COVID-19. Nous avons participé à des consultations avec l'Organisation mondiale de la santé (OMS) et le Comité consultatif national de l'immunisation du Canada (CCNI), à qui nous avons fourni des commentaires et soumis un mémoire sur la modernisation du cadre et des processus.

Le travail que nous faisons pour garder notre place à la table des négociations est crucial; il s'assure que la voix de notre communauté soit entendue et que le système de santé réponde à ses besoins.

Faits saillants

- Obtention d'un accès prioritaire aux vaccins contre la COVID-19 pour les patients atteints de myélome dans 5 provinces canadiennes
- Création d'une campagne nationale de revendication pour faire de la santé une priorité lors de l'élection fédérale (en partenariat avec RECONECTé et plusieurs organismes patients canadiens)
- Isatuximab (Sarclisa) avec pomalidomide (Pomalyst) et la dexaméthasone a été officiellement recommandée pour le remboursement (mais n'est pas encore financé)
- Nouvelles versions génériques du lénalidomide – communément appelé Revlimid - approuvées
- Journée de la sensibilisation au myélome multiple et Mois de la sensibilisation au myélome multiple - proclamé dans 4 provinces canadiennes
- Élaboration de la « Déclaration des droits relatifs aux données personnelles sur la santé au Canada » avec un groupe de travail sur les données dirigé par des patients et des soignants, au Sommet « Redéfinir l'avenir des soins de santé au Canada »

5 sondages à la communauté et rapports

au Programme pancanadien d'évaluation des anticancéreux (PPEA), à l'Institut national d'excellence en santé et services sociaux (INESSS) :

- Selinexor (Xpovio) en association avec bortézomib (Velcade) et dexaméthasone
- Isatuximab (Sarclisa) en association avec carfilzomib (Kyprolis) et dexaméthasone
- Isatuximab avec pomalidomide (Pomalyst) et dexaméthasone avant la recommandation finale
- Pharmacothérapie optimale pour les patients non éligibles à la greffe
- Idecabtagen vicleucel (ABECMA CAR-T)

Stratégie nationale visant les médicaments pour le traitement des maladies rares

- Participation aux consultations publiques
- Dépôt des recommandations au nom de Myélome Canada avec notre comité de défense des droits
- Collaboration avec des partenaires tels que RECONECTé pour déposer des recommandations communes

3 soumissions

- À l'Alliance pharmaceutique pancanadienne (APC) concernant le retard de la négociation des prix pour l'utilisation de l'isatuximab (Sarclisa) en association avec carfilzomib (Kyprolis) et dexaméthasone
- Au Conseil d'examen du prix des médicaments brevetés (CEPMB) concernant la surveillance des lignes directrices et le Plan d'Evaluation (GMEP) en 2021
- Aux consultations publiques de Santé Canada sur l'initiative de modernisation de la réglementation des essais cliniques

Défendre ses droits

Nouveau!

- Guide pour un rendez-vous de soins virtuel
- Outil de préparation à un rendez-vous de soins virtuel

Engagement communautaire

BÂTIR UNE COMMUNAUTÉ ANCRÉE DANS LA RÉALITÉ DES PATIENTS AFFECTÉS EN FAVORISANT LA MOBILISATION DE TOUS LES INTERVENANTS IMPLIQUÉS DANS LA LUTTE CONTRE LE MYÉLOME.

Nous avons appuyé nos groupes de soutien et notre communauté avec la technologie et avons fourni différents outils pour les aider à gérer leurs réunions virtuelles, les tenir informés et inspirés. Ils nous ont prouvé une fois de plus à quel point ils étaient créatifs et résilients en s'adaptant constamment aux règles de sécurité et aux modifications des directives des gouvernements. La résilience, la flexibilité et l'agilité étaient au premier plan en 2021. Parmi les nombreuses leçons que nous avons apprises, nous pouvons compter parmi celle-ci « comment nous adapter et grandir au milieu d'un environnement en constante évolution ». Alors que la pandémie a mis nos vies dans un étrange « état de flux constant », ensemble, nous avons trouvé de nouvelles façons de nous connecter, nous soutenir les uns les autres et de maintenir notre esprit vif, notre dynamisme et notre énergie afin que le myélome demeure au centre de nos actions.

La Marche Myélome Multiple a atteint de nouveaux records en termes de financement et de créativité. Cet événement de collecte de fonds communautaire est revenu en force et nous a donné un petit aperçu de ce à quoi ressemblerait notre « nouvelle normalité ». Alors que notre réseau de groupes de soutien poursuivait son développement, nous avons lancé un nouveau programme de mentorat « Soutien par les pairs » et une conférence pour ceux qui défendent les droits des personnes atteintes de cancer, créant de nouvelles façons pour la communauté se connecter.

Sans nos merveilleux bénévoles et les membres de la communauté, Myélome Canada ne pourrait jamais en accomplir autant. Sans leur force et leur conviction, nous ne serions pas l'organisation que nous sommes aujourd'hui. Leur temps et leur énergie nous ont aidés à traverser cette pandémie.

Réseau de groupes de soutien

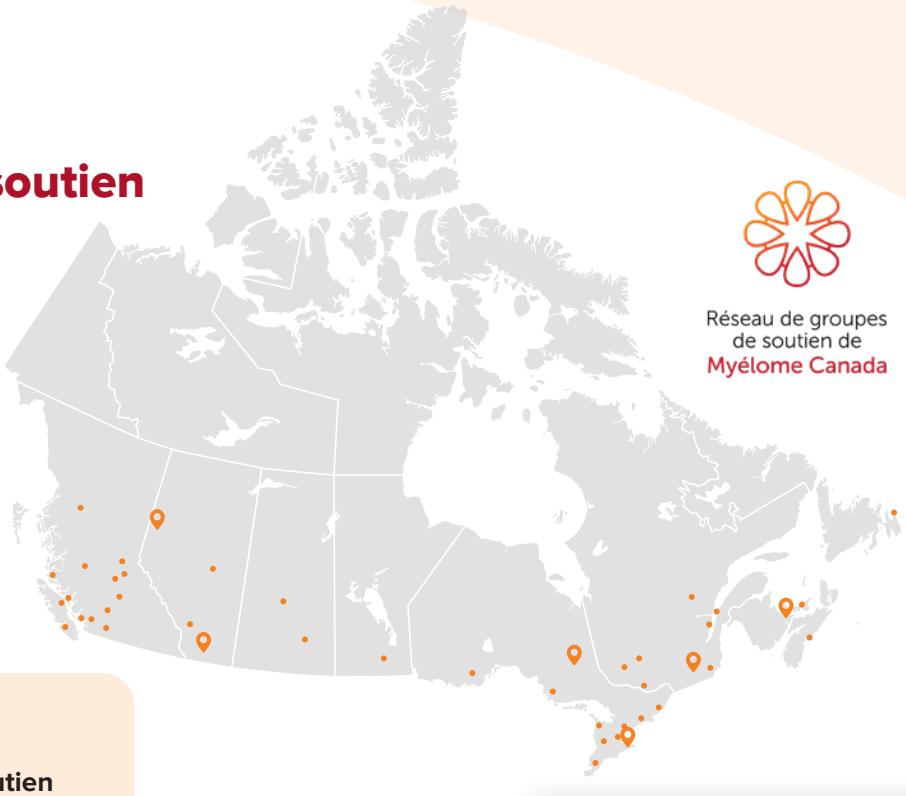

Réseau de groupes de soutien de Myélome Canada

44 groupes de soutien

+ Nouveau groupe de soutien virtuel francophone
+ Nouveau groupe de soutien à Newmarket

3 activités «Accueil et rencontre»

- North Bay, ON
- Newmarket, ON
- Lethbridge, AB

793 membres

provenant de nos groupes de soutien en ligne sur Facebook pour patients et proches aidants

Health eMatters

NOUVEAU! CONFÉRENCE HEALTH eMATTERS ET PROGRAMME DESTINÉS À CEUX QUI SE PORTE À LA DÉFENSE DE CEUX QUI LUTTENT CONTRE LE CANCER EN LIGNE

14e édition du Sommet des leaders de groupe de soutien de Myélome Canada (2e virtuelle)

65 participants

de partout au Canada

NOUVEAU! PROGRAMME DE MENTORAT « SOUTIEN PAR LES PAIRS »

En collabolation avec Wellspring et la Fondation québécoise du cancer (pour le développement du programme en français)

Leaders des groupes de soutien en 2021

Alberta		
Martin Reed	Grande Prairie	Groupe de soutien *North Western Alberta Myeloma*
Brian Treadwell	Lethbridge	Groupe de soutien *Lethbridge Myeloma Support Group*
Bev Dunn	Calgary	Groupe de soutien *Southern Alberta Myeloma Patient Society (SAMPS)*
Lorelei Dalrymple	Edmonton	Groupe de soutien *Myeloma Alberta Support Society (MASS)*
Colombie-Britannique		
Linda Latham	Campbell River	Groupe de soutien *North Island Multiple Myeloma*
Susan McLean	Nanaimo	Groupe de soutien *Nanaimo Multiple Myeloma*
Barbara Morrison	Maple Ridge	Groupe de soutien *Fraser Valley*
Warren Welling	Victoria	Groupe de soutien *Vancouver Island Multiple Myeloma*
Susan Schmalz et Erwin Malzer	Kelowna	Groupe de soutien *BC Southern Interior—Kelowna Chapter*
Bob Trudeau	Kamloops	Groupe de soutien *BC Southern Interior—Kamloops Chapter*
Ron Surry	Enderby	Groupe de soutien *BC Southern Interior – Enderby Chapter*
Jenn Collins et Cyndi Logan	Prince George	Groupe de soutien *Northern BC Multiple Myeloma*
Kerry McKeen et Helene Lalonde	Vancouver	Groupe de soutien *Vancouver Myeloma Network*
Bruce Marks	Surrey	Groupe de soutien *Surrey & District Multiple Myeloma*
Île-du-Prince-Édouard		
Bethany Reeves et Megan Gardiner	Charlottetown & Summerside	Groupe de soutien *PEI Myeloma*
Manitoba		
Jackey LaBossiere	Winnipeg	Groupe de soutien *Winnipeg Myeloma*
Nouveau-Brunswick		
Carol Egan	Saint John	Groupe de soutien *Saint John Area Multiple Myeloma*
Shawn Crossman	Moncton	Groupe de soutien *Moncton Myeloma*
Nouvelle-Écosse		
Julie Salsman et Trish MacDonald	Halifax	Groupe de soutien *Nova Scotia Multiple Myeloma*
Ontario		
Claudia Trost et Jeff Heyman	Kingston	Groupe de soutien *Kingston Myeloma*
Clive et Yvette Webb	Hamilton	Groupe de soutien *Hamilton and District Multiple Myeloma Network*
JoAnn Cartlidge	Windsor	Groupe de soutien *Windsor and District Multiple Myeloma*
Marion Bentley	Sault Ste Marie	Groupe de soutien *Sault Ste. Marie Multiple Myeloma*
Ev McDowell et Lisa Bowden	London	Groupe de soutien *London and District Myeloma*
Juliette Royer	Halton-Peel	Groupe de soutien *Halton-Peel Myeloma*
David McMullen et Donald Hunter	Toronto	Groupe de soutien *Toronto and District Multiple Myeloma*
Robert Moreton et Lynda Aiken	Cobourg	Groupe de soutien *Northumberland and District Multiple Myeloma*
Iris Phillips	Picton	Groupe de soutien *Picton*
Robin Sully et Jean Shepherd	Ottawa	Réseau communautaire de l'Outaouais pour le myélome multiple
Susan McDowell	Kitchener-Waterloo	Groupe de soutien *Waterloo Region Myeloma*
Linda VanderSchaaf	North Bay	Groupe de soutien Myélome Nipissing
Lise Mackevicius	Sudbury	Groupe de soutien *Sudbury and District Myeloma*
Linda Campbell	Niagara	Groupe de soutien *Niagara Region Multiple Myeloma*
Tanya Zigomanis	Newmarket	Groupe de soutien de la région de York
Québec		
Hervé Benoît, Danny Wade et Kristen Palynchuk	Montréal	Réseau de soutien myélome Montréal
Vénus Bélanger	Sherbrooke	Groupe de soutien *Espoir Myélome Estrie*
Manon Veilleux et Julie Martel	Ville de Québec	Groupe de soutien *Myélome Québec*
Danny Wade	Longueuil	Groupe de soutien *Myélome Rive-Sud*
Benoît Brissette	Lanaudière	Groupe de soutien *Myélome Lanaudière*
Saskatchewan		
Judi Worth et Marie Prokopiw	Saskatoon	Groupe de soutien *Saskatoon Multiple Myeloma*
Mona Neher et Sharon McIntosh	Regina	Groupe de soutien *Saskatchewan Multiple Myeloma*
Terre-Neuve-et-Labrador		
David McConkey, Stephen Norman et Gary Cross	Saint-Jean de Terre-Neuve	Groupe de soutien *Myeloma NL*

Événements communautaires

Les événements organisés par les membres de notre communauté sont d'une valeur inestimable. Chaque année, nous sommes émerveillés devant leur implication en matière de sensibilisation et d'éducation, et leur désir de toujours en faire plus pour soutenir notre cause. Leur confiance et leur soutien font d'eux une communauté inspirante; des individus passionnés et déterminés qui contribuent quotidiennement à la promotion, et à l'évolution du paysage canadien du myélome multiple. Jamais nous ne pourrons les remercier assez pour leur engagement.

133 836$
en dons provenant d'événements communautaires et de campagnes de collectes de fonds thématiques

13e édition de la Marche Myélome Multiple de Myélome

- **700 000$**
- **32 villes participantes + 1 Marche virtuelle**
- **3 700 participants**
- **6 281 dons donations**
- **11 000 km parcourus ensemble**
- **285 paires de bas**
  de la Marche Myélome Multiple vendues totalisant 4 468 $

MARCHE MYÉLOME MULTIPLE

La Marche Myélome Multiple, événement phare de sensibilisation et financement de notre organisation, célébrait son 13e anniversaire en 2021. Chaque automne, la communauté du myélome se rassemble pour participer à cette Marche de 5 km qui vise à amasser des fonds pour améliorer l'accès aux traitements innovants qui permettraient d'améliorer la durée et la qualité de vie des patients atteints d'un myélome. En 2021, la Marche pouvait avoir lieu en personne ou virtuellement. C'était votre marche, à votre façon! Nous avons vu naître chez ceux qui participaient virtuellement une passion hors du commun et des façons inventives de se rassembler. Nous avons été éblouis par l'enthousiasme des participants et des membres de notre communauté qui ont tous fait des pas pour maîtriser le myélome et qui nous ont permis de réaliser cet événement en 2021.

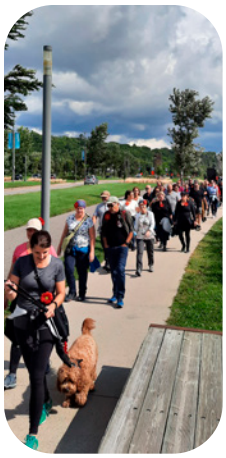

Leaders des Marches Myélome Multiple en 2021

Ville	Leaders
Airdrie	Michelle Oana
Cobourg	Rebecca Flint
Halifax	Michael Senz et Julie Salsman
Hamilton-Niagara	Nancy Gray et Victoria Falla
Kamloops	Bob Trudeau
Kelowna	Susan Schmalz
Kingston	Jeff Heyman et Claudia Trost
Kitchener-Waterloo	Louise Moriarity
Eastern Townships	Jessy Ranger et Vénus Bélanger
Mississauga	Orianna Scali
Moncton	Shawn Crossman
Montreal	Patricia Celestin et Patricia Empsall
Newmarket	Kristy Ahola
Oshawa	Laurie Khaler
Ottawa	Frank Shepherd et Glenn Hussey
Prince George	Cyndi Logan
Regina	Sharon McIntosh et Mona Neher
Sacré-Coeur	Sarah et Marilyse Bouchard
Saint-Jean de Terre-Neuve	Tina Soulier
Saint John	Carol Egan
Saskatoon	Marie Prokopiw et Judi Worth
Sault Ste Marie	Marion Bentley
Summerside	Megan Gardiner et Bethany Reeves
Thunder Bay	Michelle Oana
Vancouver Island	Susan McLean
Vancouver	Michelle Oana
Ville de Québec	Jérôme Goulet
Windsor/Comté d'Essex	Erma Roung et Crystal Harvey
Winnipeg	Maria Marinelli

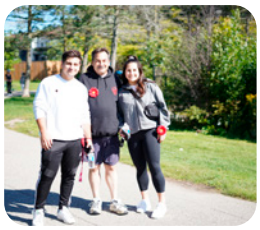

Prix de la communauté 2021

Reconnaître le leadership exceptionnel des membres de la communauté canadienne du myélome.

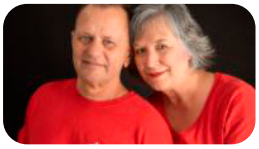

Prix de la direction générale

Erin Belzile – North Bay, ON

Erin a pris la parole pour défendre les droits de ceux qui vivent en région éloignée, figurant dans une vidéo du Conseil des patients, des familles et des proches aidants sur les défis du système de soins de santé, présentée à l'équipe Santé Ontario (ESO). Erin a également participé à une table ronde de Myélome Canada sur les défis du système de santé canadien pour les patients vivant en région éloignée. Elle a aussi créé une équipe et lancé sa propre marche virtuelle, récoltant 14 700 $ et partageant son histoire à plusieurs reprises dans les médias locaux. Au sein du groupe de soutien de Nipissing, Erin assume les fonctions de leader.

NOUVEAU! Prix d'excellence pour l'ensemble des réalisations dans un groupe de soutien

JoAnn Cartlidge – Windsor, ON

Au cours des 20 dernières années, JoAnn a été une véritable source d'inspiration pour la communauté du myélome de Windsor. Plus d'une décennie s'est écoulée depuis le décès de son mari, mais elle est toujours aussi déterminée à continuer à diriger le groupe en sa mémoire. JoAnn est une véritable pionnière, une philanthrope et une source d'inspiration pour l'ensemble de la communauté canadienne du myélome.

Donald Hunter – Toronto, ON

La contribution exceptionnelle de Donald à la communauté ontarienne du myélome remonte à des années avant même la création de Myélome Canada. En 1997, Donald était le proche aidant de Marion, sa défunte épouse. C'est alors qu'il s'est impliqué dans le comité directeur du premier groupe de soutien aux personnes atteintes d'un myélome au Canada, le groupe de soutien de Toronto et des environs. Il y a plus de 20 ans, Donald a assumé les fonctions de trésorier et de coordonnateur des réunions, fonctions qu'il occupe toujours!

Prix TEAM commémoratif Carolyn Henry

Alyssa Dickey - défense des droits des patients - Etobicoke, ON

En 2021, Alyssa a lancé son blogue, *Myeloma in the Middle*, qui en plus de sensibiliser les gens au myélome, crée une communauté en ligne pour les jeunes aux prises avec les défis de cette maladie. Alyssa a aussi rejoint le comité directeur de *Health eMatters*, un programme novateur permettant aux Canadiens d'utiliser les plateformes numériques pour se porter à la défense des personnes touchées par le cancer. Elle est aussi bénévole pour le programme de mentorat « Soutien par les pairs » de Myélome Canada, donnant aux jeunes adultes canadiens atteints d'un myélome une oreille attentive qui comprend ce qu'ils vivent.

Phil Harbridge - politiques de santé - Surrey, BC

Phi est un membre estimé du Conseil consultatif des patients (CCP) de Myélome Canada pour l'Ouest du Canada (et il en est maintenant le vice-président). Il a joué un rôle déterminant dans la revendication de l'importance d'accélérer la 2e dose du vaccin pour les patients atteints d'un myélome en Colombie-Britannique. Phil a pris l'initiative d'entrer en contact avec le porte-parole du Parti libéral de la Colombie-Britannique en matière de santé pour partager son histoire, et s'est également adressé aux médias pour dénoncer publiquement les disparités dans les soins de santé. Avec un comité de bénévoles, il a réussi à obtenir la proclamation de la toute première Journée de la sensibilisation au myélome multiple dans sa province, le 1er mars 2021!

Prix commémoratif Marion-State pour l'excellence en soins infirmiers

Les infirmières de l'équipe de recherche clinique sur le myélome multiple de l'Hôpital Maissoneuve-Rosemont - Montréal, QC

Pour la première fois, une équipe exceptionnelle a été honorée au lieu d'une personne : Nathalie Lachapelle, Marie-Pier Lecours-Cyr, Myriam Hébert, Anne-Marie Châtelain et Édith Cartier. Les cinq femmes ont fait preuve d'un leadership remarquable dans la façon dont elles ont ajusté leurs pratiques face aux changements ; elles ont dû réorganiser leur travail, adapter leur approche aux nouvelles réalités, faire des suivis hors normes, modifier régulièrement les plans de traitement tout en veillant à ce que les patients et leurs familles se sentent soutenues.

PROGRAMMES ET RÉALISATIONS

Prix du/de la bénévole remarquable

Bruce Marks – Surrey, BC

Pour son rôle de leader du groupe de soutien de Surrey (BC), mais aussi en tant que bénévole du programme de mentorat « Soutien par les pairs » de Myélome Canada. Bruce, avec une équipe déterminée de bénévoles, a réussi à obtenir la proclamation de la toute première Journée de la sensibilisation au myélome multiple en Colombie-Britannique, le 1er mars 2021!

Tanya Zigomanis – Newmarket, ON

En dépit de la Covid-19 et des restrictions, Tanya a réussi à lancer un groupe de soutien dans la région de York. Elle est membre active du Conseil consultatif des patients (CCP) de Myélome Canada, et a également cofondé un groupe international sur Facebook appelé *MM Survivors.* Bien qu'elle n'ait pas été en mesure de participer physiquement à la Marche Myélome Multiple, elle a récolté la somme incroyable de 10 650 $ rien qu'en 2021!

Prix commémoratif Nathalie Allard

***Team Shannon's Plasma Cell Mates* – Capitaine de l'équipe, Brad Adams – Hamilton, ON**

En tant que capitaine de l'équipe *Shannon's Plasma Cell Mates*, Brad a démontré une énergie et une volonté inébranlables pour sensibiliser les gens et amasser des fonds pour le myélome, notamment dans le cadre de la Marche Myélome Multiple 2021 d'Hamilton, au cours de laquelle son équipe a récolté l'incroyable somme de 19 285 $, dont 11 304 $ ont été amassés par Brad seulement.

Prix de la réalisation communautaire

Jérôme Goulet - Ville de Québec, QC

Jérôme a rejoint la communauté du myélome en 2020 et amassé la somme incroyable de 10 255 $ au cours de sa première participation à la Marche! Il a assumé le rôle de leader pour la Marche Myélome Multiple 2021 de la Ville de Québec, en plus d'être le porte-parole de sa ville pour une deuxième année consécutive. La Marche Myélome Multiple de la Ville de Québec a récolté la somme record de 42 887 $ (dont une somme de 12 611 $ amassée par son équipe)!

NOUVEAU! Prix de distinction d'un(e) leader de groupe de soutien

Beverly (Bev) Dunn – Calgary, AB

Dès qu'elle s'est jointe à la communauté de Myélome Canada, Bev a plongé tête première et est devenue une membre active de la *Southern Alberta Myeloma Patient Society* (SAMPS) à Calgary, pour ensuite devenir vice-présidente du comité de direction, puis présidente en 2021. Bev a organisé des réunions virtuelles et des conférences éducatives, et a mobilisé des bénévoles dans le cadre d'initiatives de collecte de fonds et pour assumer des fonctions du comité. Bev a fait partie d'un comité extraordinaire qui a réussi à demander et à obtenir la proclamation du tout premier Mois de la sensibilisation au myélome multiple en Alberta!

Juliette (Jules) Royer – Waterloo, ON

Lorsque Jules a reçu le diagnostic d'un myélome en 2014, elle a trouvé du réconfort dans le groupe de soutien de la région d'Halton-Peel, et a rapidement rejoint le groupe en tant que co-leader. Jules a participé à la fondation du groupe de soutien de la région de Waterloo et a été co-leader des deux groupes de soutien pendant plusieurs années. En 2021, après le décès de Norma Lindner, fondatrice du groupe de soutien de la région d'Halton-Peel, Jules a pris la relève. Au fil des ans, elle a participé à d'innombrables initiatives de Myélome Canada, participant à la Journée d'action contre le myélome à Queen's Park à Toronto, en tant que bénévole du programme de mentorat « Soutien par les pairs » et lors de la première phase de notre projet de recherche sur l'identification des besoins et des lacunes des populations marginalisées et sous-représentées touchées par le myélome.

Prix de la nouvelle recrue

Pierre Laforest – Dieppe, NB

Pierre a mobilisé ses amis et ses proches, et lancé « UNI Défi Everest Challenge », une nouvelle initiative de sensibilisation et de collecte de fonds au Nouveau-Brunswick. En quelques mois seulement, Pierre a réussi à rassembler plus de 145 participants et à amasser la somme incroyable de 82 711 $ pour la recherche sur le myélome.

Conseil consultatif des patients (CCP)

Mot du président du CCP

En 2014, le conseil d'administration de Myélome Canada a créé le CCP. L'objectif premier du Conseil était, et demeure, de conseiller le conseil d'administration sur les enjeux importants pour les patients, les proches aidants et les groupes de soutien, en lui faisant connaître notamment la perspective des patients et aidants à l'échelle nationale et régionale. Le CCP travaille également en étroite collaboration avec l'équipe de Myélome Canada pour appuyer les nombreuses activités de l'organisme.

Parmi les activités réalisées par le CCP en 2021, notons :

- **Préparation et présentation de rapports au conseil d'administration afin de faire état des activités récentes et prévues pour le CCP. Ces rapports comprenaient également des commentaires et recommandations sur des enjeux chers aux patients, aidants et groupes de soutien;**
- **Révision et mise à jour du mandat du CCP;**
- **Organisation d'une rencontre sur la plateforme BlueSky pour se pencher sur le rôle et les activités du CCP. Les cinq principales initiatives étaient : soutien continu aux Sommets des leaders des groupes de soutien; élargissement de la portée de la Journée de sensibilisation au myélome multiple; soutien accru aux leaders des groupes de soutien; soutien accru en période pandémique; et une attention accrue sur l'éducation et les perspectives sociales pour les patients et les aidants;**
- **Établissement de relations avec les leaders de groupes de soutien dans chaque région du Canada, et organisation de rencontres par appel téléphonique et sur la plateforme Zoom sur une base régulière;**
- **Partage de suggestions quant aux interventions de Myélome Canada face à la COVID-19, et de conseils pour les patients atteints d'un myélome et leur famille;**
- **Plaidoyer en faveur de l'accès à une troisième dose du vaccin contre la COVID-19 pour les patients immunosupprimés, et pour une diminution du délai entre les doses (conformément aux lignes directrices recommandées par le fabricant);**
- **Partage de conseils et de commentaires concernant divers documents, notamment :**
  - la Déclaration concernant les droits relatifs aux données personnelles en matière de santé;
  - les lignes directrices pour créer, des modèles et des proclamations pour le Mois de la sensibilisation au myélome multiple;
  - le Guide sur la défense des droits des patients de Myélome Canada.
- **Participation à la planification, et présentation d'une mise à jour du CCP, dans le cadre du Sommet virtuel des leaders des groupes de soutien;**
- **Organisation d'une séance d'orientation pour les deux nouvelles représentantes du CCP de l'Ontario;**
- **Participation, à titre d'observateurs, aux séances éducatives sur l'identification des meilleures pratiques dans le diagnostic et la prise en charge du myélome;**
- **La plupart des membres du CCP ont participé à d'autres initiatives et siégé sur d'autres comités de Myélome Canada, et ont occupé des rôles de leadership dans les Marches Myélome Multiple;**
- **Changements apportés à certaines pratiques internes du CCP, dans le but d'améliorer son efficacité.**

Nous avons à cœur le bien-être de la communauté canadienne du myélome. Nous continuerons de participer et contribuer aux programmes et services de Myélome Canada, et de supporter les membres de notre grande communauté.

Glenn Hussey
Président, Conseil consultatif des patients de Myélome Canada

2021 PAC members:

- Glenn Hussey (Président, Ontario)
- Susan McLean (Vice-présidente, Ouest du Canada)
- Phil Harbridge (Ouest du Canada)
- Rinat Avitzur (Ontario)
- Tanya Zigomanis (Ontario)
- Manon Veilleux (Québec)
- David McConkey (Canada Atlantique)

Science et recherche

APPUYER, SOUTENIR ET FINANCER LES RECHERCHES SUR LE MYÉLOME QUI MÈNERONT À DE MEILLEURS SOINS POUR LES PATIENTS ET À LA GUÉRISON.

La recherche sur le myélome progresse rapidement. Les deux dernières années ont été passionnantes en innovation au Canada, et grâce à votre généreux soutien, Myélome Canada continue d'être un catalyseur pour tout cela. Vos contributions nous ont permis d'investir plus de 1,2 million dollars sur deux ans dans de nombreuses initiatives de recherche importantes, ici même au Canada!

En 2021, parallèlement à la poursuite de nos investissements dans le Partenariat pour l'établissement des priorités en recherche (PEP) sur le myélome et d'autres projets de recherche passionnants, Myélome Canada, une fois de plus, a alloué des fonds au *Canadian Myeloma research Group* (CMRG), un organisme de recherche à but non lucratif qui a des objectifs communs avec Myélome Canada. En 2021, Myélome Canada a contribué à hauteur de 300 000 $ aux activités de recherche du CMRG, y compris dans des essais cliniques canadiens et la base de données nationales.

Soutenir les initiatives de recherche sur le myélome axées sur l'amélioration de la qualité de vie, et aider à trouver un remède reste notre priorité absolue. Myélome Canada a appuyé des projets de recherche pour redéfinir la stratification des risques et le profilage génétique, comprendre les disparités que les personnes vivent avec la maladie et pourquoi certaines immunothérapies ne fonctionnent pas en myélome, et soutenir la recherche sur la greffe allogénique de cellules souches menée par nos leaders de renommée internationale.

Parmi les réalisations dont nous sommes le plus fiers, figurait la publication des résultats du PEP sur le myélome dans le *British Journal of Hematology* en novembre 2021. Le document accessible au public, relate le processus et la liste des 10 questions prioritaires pour la recherche future sur le myélome multiple. Premier du genre à l'échelle mondiale, le PEP était un projet en 4 phases lancé à l'automne 2019. L'objectif était de déterminer les 10 principales questions de recherche sur le myélome qui demeuraient sans réponse, tels que définies par notre communauté, sous la gouverne de la *James Lind Alliance* pour le processus d'établissement des priorités. Notre objectif en soutenant cette importante initiative était de guider les recherches futures sur le myélome et nos investissements dans des projets significatifs pour notre communauté. Nous sommes ravis de mettre ces questions de recherche en action en votre nom !

12e édition de la Table ronde scientifique de Myélome Canada

Remis les 13 et 14 mai 2022, dû à la COVID-19

Rencontre annuelle servant d'incubateur d'idées pour le développement d'essais cliniques sur le myélome à fort impact au Canada

150 participants

Co-présidence : Dr Kevin Song et Dr Keith Stewart

Rapport d'impact de Myélome Canada

Les principes qui déterminent les investissements en recherche faits par Myélome Canada sont ancrés dans des valeurs qui soutiennent d'abord les priorités des patients.

- Soutenir la transformation de la recherche en données concrètes
- Redéfinir la stratification des risques et le profil génétique : l'avenir de la médecine de précision
- Comprendre les facteurs qui ont une incidence sur la qualité de vie et la survie globale des personnes atteintes d'un myélome
- Investir dans le décryptage des mécanismes de résistance aux médicaments
- Soutenir les experts internationaux de la recherche sur l'allogreffe de cellules souches
- Organisation du premier Partenariat pour l'établissement des priorités (PEP) en recherche sur le myélome pour déterminer les questions de recherche prioritaires

Les projets dans lesquels nous avons investi en 2021 ont abordé les connaissances et lacunes en matière de diagnostic, le traitement de la maladie, et la science relative au myélome et aux troubles cellulaires, permettant d'améliorer la qualité de vie et faisant un pas de plus vers la guérison.

Consortium pour l'élaboration de lignes directrices consensuelles du réseau de recherche de Myélome Canada

- Financé et géré par Myélome Canada, le consortium élabore des recommandations consensuelles sur les pratiques, les lignes directrices existantes et la disponibilité d'outils diagnostic fondés sur des données probantes en myélome.
- Le deuxième manuscrit, « *Management of Myeloma Manifestations and Complications: The Cornerstone of Supportive Care: Recommendation of the Canadian Myeloma Research Group (formerly Myeloma Canada Research Network) Consensus Guideline Consortium* » a été publié.
- Les discussions et la rédaction du troisième manuscrit ont été entamés, portant sur le traitement du myélome pour les patients non admissibles à la greffe.

Programme de formation accrédité sur le myélome, créé en collaboration avec l'Université McGill (QC)

- Identification des meilleures pratiques dans le diagnostic et la prise en charge du myélome
- Comité de planification scientifique : Dr Kevin Song (BC), Dr Richard LeBlanc (QC), Dr Rayan Kaedbey (QC), et Dr Darrell White (NE)
- Approuvé par le bureau de Développement professionnel continu de la Faculté de médecine de l'Université McGill
- Permets l'obtention d'un certificat (MDC) du Collège royal des médecins et chirurgiens du Canada

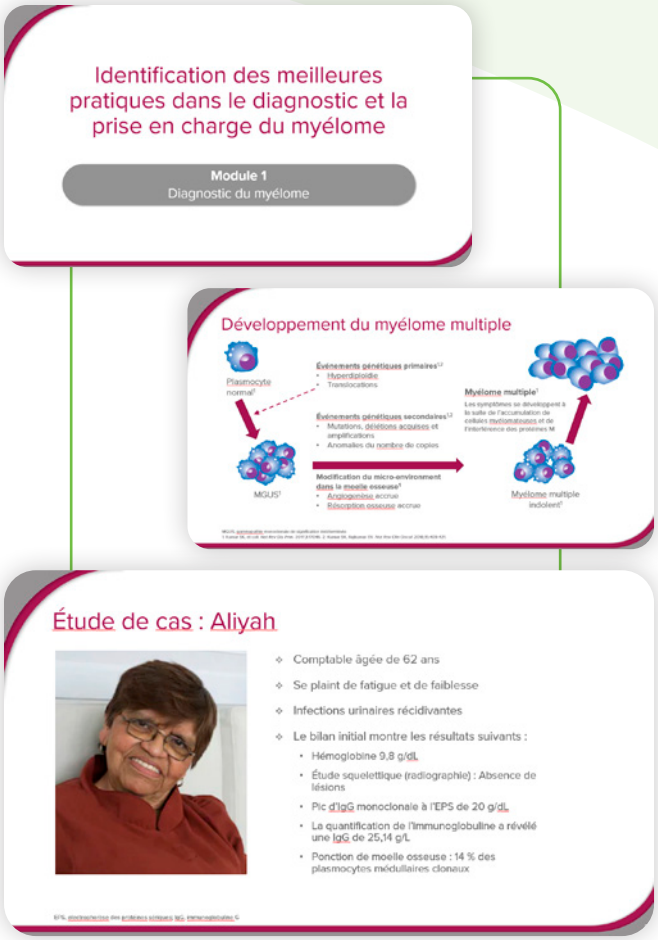

6 événements virtuels complétés

(Module 1 - 3, en anglais et en français)
+ de 300 professionnels de la santé inscrits

Partenariat pour l'établissement des priorités en recherche (PEP) sur le myélome

Les patients, les cliniciens et les professionnels de la santé ont défini l'orientation des futurs investissements de Myélome Canada en recherche sur le myélome, encourageant les bailleurs de fonds à reconnaître les questions de recherche prioritaires qui restent sans réponse. Les réponses finales issues de ce processus ont été approuvées grâce à l'atelier en ligne et le manuscrit a été complété et partagé via :

- *Canadian Cancer Research Conference* - présentation d'affiche
- *NB Health Research Foundation Conference* - présentation d'affiche
- *NB Department of Health* - présentation
- Résumé publié dans un numéro supplémentaire du *Blood Journal*
- Article publié dans le *British Journal of Haematology*
- *BC SPOR SUPPORT Unit Conference* - résumé soumis

Supervisé par la James Lind Alliance

Approuvée par le Comité d'éthique de la recherche du Réseau de santé Horizon

NOS DONATEURS

Nous tenons à remercier sincèrement les nombreux partenaires et donateurs qui ont contribué à soutenir notre cause en 2021. Votre engagement en cette période d'incertitude nous touche profondément. Vos dons nous permettent de poursuivre notre mission et de soutenir la recherche clinique qui mènera à la guérison.

Dons individuels et planifiés

1 001 $ à 2 000 $

- Dave Anderson
- Marje Barter-Cook
- Ellis Basevitz
- Wade Bennett
- Jean-Paul Boudreau
- Remi Bourlon
- Roberto Buffone
- Richard Carpenter
- Anthony Cella
- Nadia Cella
- Philippe D'Amour
- Joe De Simone
- Melanie Dubois
- Elizabeth Etue
- Mark Giralt
- Briana Greer
- Kenneth Huntley
- Trevor Ives
- Wayne Johnson
- T. Knapton
- Claude Langlois
- Micheline Lavoie
- Melanie Martel
- Francis Miller
- David MacDonald
- Douglas McGill
- David et Erika McMullen
- Marianne Muir
- Sharon Perkins
- Luc Portelance
- Iffat Ritter
- Verne Saunderson
- Avinash. Sawnani
- Cameron Smith
- Margaret A. Stanfield
- Yvette Stewart
- Pascal St-Germain
- Lennora Vanderwey
- Karen Wall
- Hans Wolf

2 001 $ à 5 000 $

- William Anderson
- Mary Barbara Beaton
- Venus Belanger
- Francine Boucher
- Donald Burke
- Pierre Carrier
- Marc D'Amour
- Donald et Mary Erickson
- Gisèle Fournier
- Megan Gardiner
- Robert Goodall
- Maureen Jay
- Ian Keaveny
- Bonnie P. Korbely
- John Bryan Mason
- Greg McCarley
- Susan Meeds
- Cathy Paperny
- Jessica Portelance
- Janene Sarabura
- Mark et Diana Sawers
- Christine Sidhom
- Sheldon Silverman
- Robin Sully
- Lorraine Tamburrino
- Mingjie Xie

5 001 $ à 10 000 $

- Ross Carpenter
- Bradley Mederski
- Mario Saucier
- Dennis Sousa
- Patricia Prowse

25 000 $ et plus

- Dominic Jean et Maria Del Col, à la mémoire d'Aldo Del Col

170 000 $ et plus

- Michael Delesalle

Dons corporatifs

1 001 $ à 4 000 $

- Dorothy Gibson Foundation
- Potvin Allard CPA Inc.
- Southern Alberta Myeloma Patient Society

4 001 $ à 7 000 $

- Brookfield Partners Foundation
- Larivière et Massicotte Pharmaciennes Inc
- Pharmacie Michel Assaraf
- TD Metro Community Relations
- UNI C. Financière

7 001 $ et plus

- Krabben Family Foundation
- L.A. Leasing
- Linda Torrance CGOUV Foundation

MERCI infiniment pour votre confiance. MERCI de nous aider à maîtriser le myélome

REVENUS EN 2021 : 2,25 M$

D'où proviennent les dons?

- Dons corporatifs (partenaires pharmaceutiques et commanditaires)
- Collectes de fonds (Marches et événements communautaires)
- Autres contributions (dons en ligne, mensuels, testamentaires et autres)
- Autres revenus
- Revenus de placements

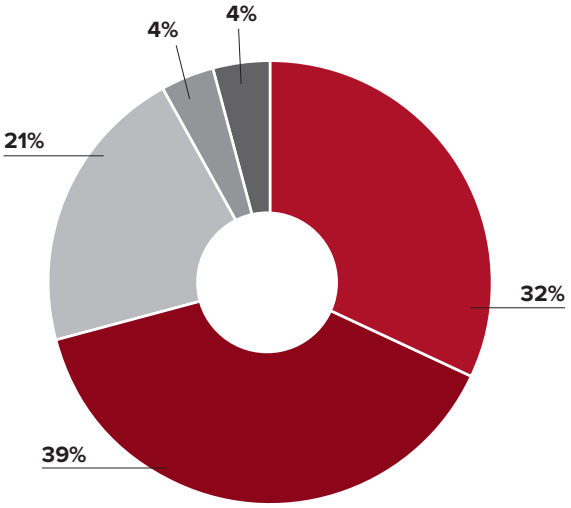

À quoi servent les dons?

- Gouvernance
- Recherche et science
- Transfert de connaissance
- Programmes éducatifs pour les patients
- Engagement communautaire
- Frais généraux et administratifs
- Accès et défense des droits
- Collectes de fonds
- Sensibilisation et communication

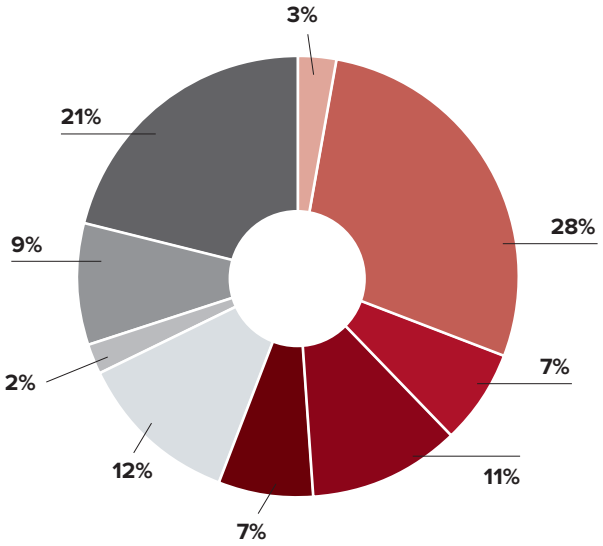

Inscrivez-vous à notre INFOLETTRE et rejoignez notre COMMUNAUTÉ aujourd'hui!

Suivez-nous sur les médias sociaux :

myelome.ca

Donnez aujourd'hui

Tél : (514) 421-2242
Sans frais : 1-888-798-5771
Courriel : contact@myelome.ca

MYÉLOME CANADA
MISSION : MAÎTRISER LE MYÉLOME